

GULPCONSTRUCTIE

HOE DAN?

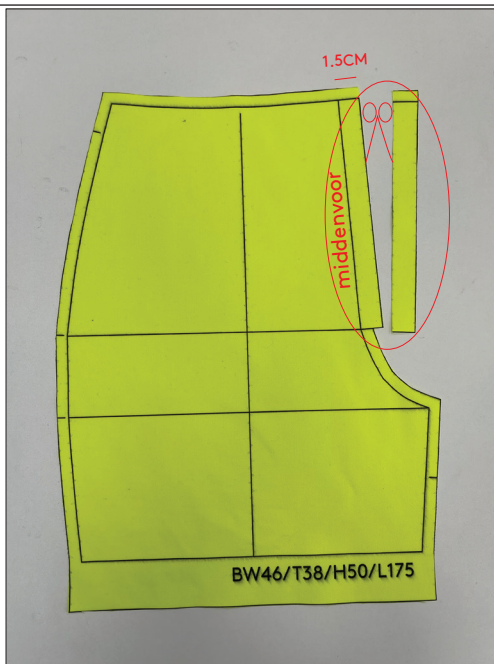

Stap 1
Knip alle patroondelen uit

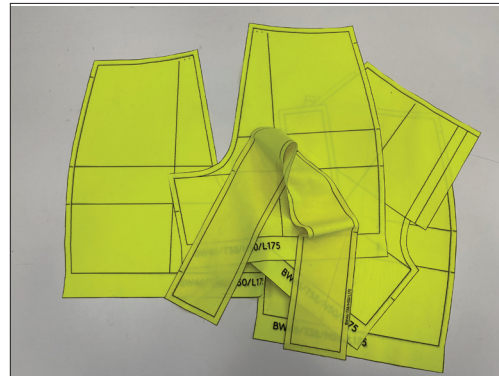

Stap 2

Knip het gulpbeleg (fly facing) weg op 1.5CM van de middenvoor aan één van je voorpanden.

Knip het gulpbeleg (fly facing) weg aan de rechterkant als je een sluiting wilt waarbij de gulp links over rechts sluit (traditioneel mannen).
Knip het gulpbeleg op 1.5CM aan de linkerkant weg als je een sluiting wilt waarbij de gulp rechts over links sluit (traditioneel vrouwen).

Stap 3 Lock de voor en achterpanden zoals beneden aangegeven. Let op bij de inseam (kruis) van de voorpanden, deze zijn lastiger.

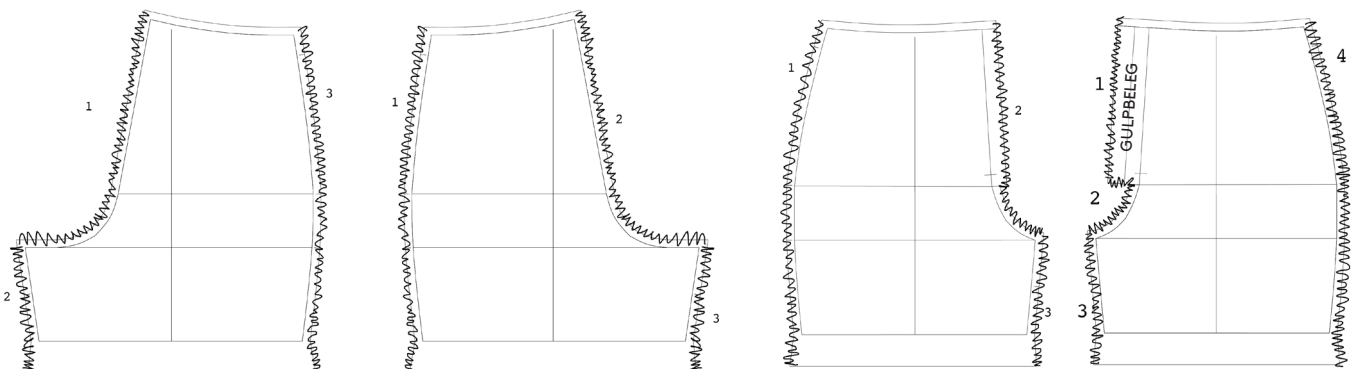

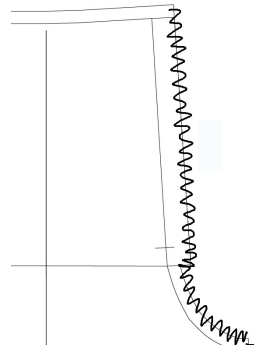
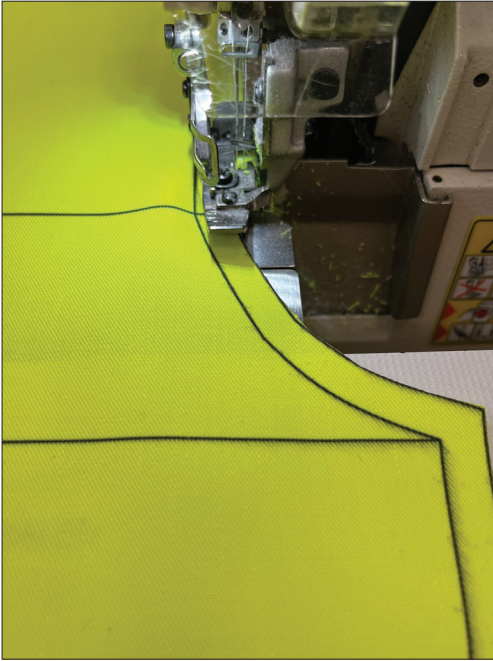

Bij het afgeknipte 'tandje' op 1.5CM, lock je door van het rechte stuk op de curve verder te gaan

Een heel klein stukje van je lock in het hoekje zal een beetje 'zweven'.

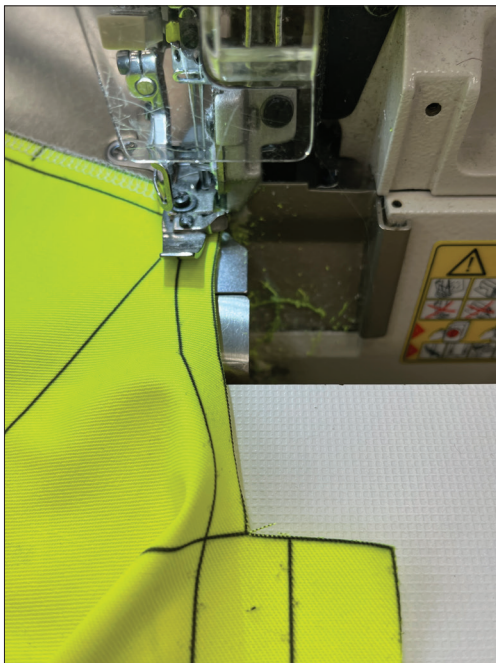

Het meest lastige stuk om te locken is daar waar het gulpbeleg niet is afgeknipt.

Lock de curve en trek de hoek recht. Til eventueel de voet op, zodat de stof weer mooi langs de mesjes valt.

Probeer te vermijden dat je een plooi stikt

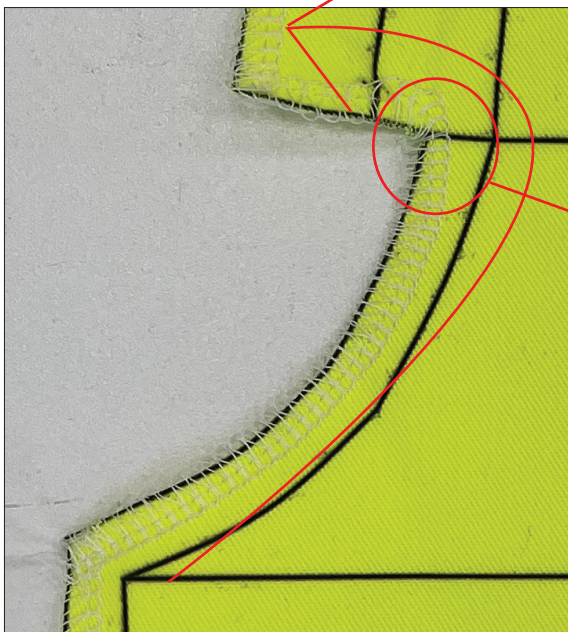

Rond de inzoom wordt de lock dus in één keer gezet (zie pijl)

Probeer in de hoek te voorkomen dat je een plooi krijgt.



Stap 4

Leg een voorpand met een passend achterpand op elkaar. Zorg dat de 'goede' kant van de stof (de uiteindelijke buitenkant) aan de binnenkant zit.

Speld de zijkant aan elkaar
(zonder spelden kan ook!)

Zorg ervoor dat de notches en de horizontale lijnen
(o.a. de heuplijn) precies op elkaar vallen.



Stik de zijkant dicht.
Haal de spelden op tijd weg.
Niet overheen stikken ;-).



Stap 5

Strijk de zijnaad open



Stap 6

Lock de onderkant van zowel het voor- als achterpand.

Zorg ervoor dat de zijnaad mooi plat ligt.

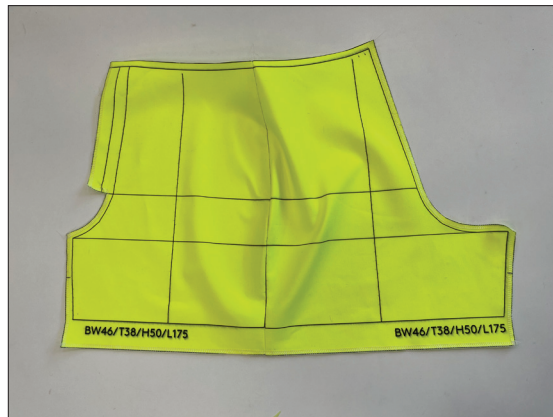

Stap 7

Stik de binnennaad.

Zet de andere pijp in elkaar. (herhaal stap 4-7)

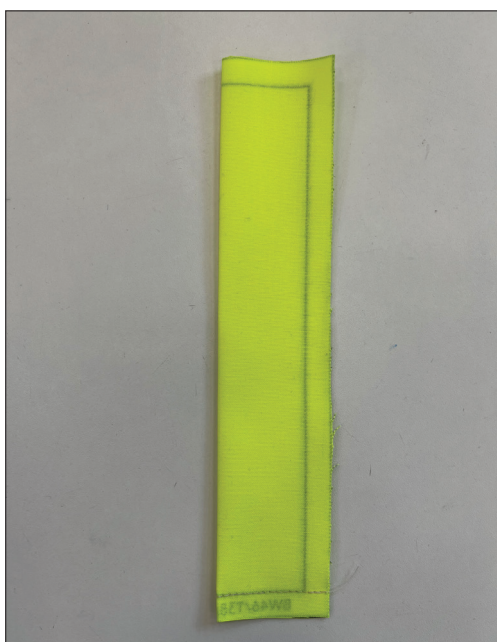

Stap 8

Maak nu het gulpdeel, fly shield (Eng), salvapelle (It)

Dit deel komt achter de rits, zodat je huid beschermd is en niet tussen de rits kan komen.

Strijk het deel over de lengte dubbel, zorg ervoor dat de goede kant (de uiteindelijke buitenkant) binnen zit.

Stik één van de korte kanten op 1CM.

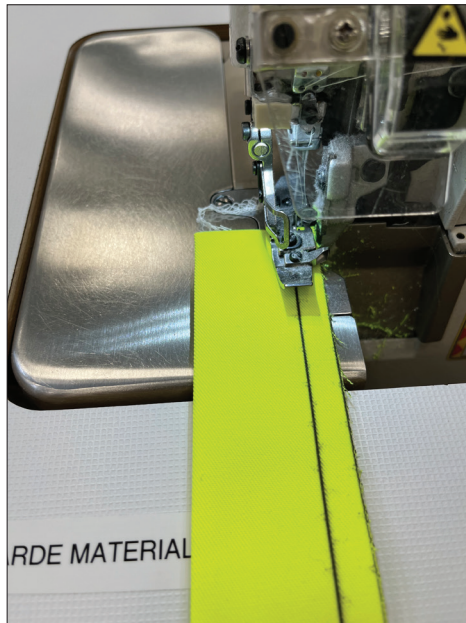
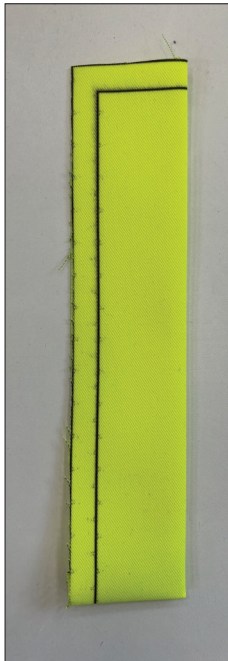

Strijk de korte naad open en
keer het gulpdeel.

Let op de andere korte kant blijft open!
(deze verdwijnt straks in de tailleband)
Lock de lange 'open' zijde



Stap 9

Nu gaan we de inseam vastzetten, waarmee we de linker- met de rechterpijp verbinden.
Keer een van de pijpen binnenste buiten (maakt niet uit welke)



Schuif de ene pijp in de andere met de gelijke
delen op elkaar
(voorpand op voorpand, achterpand op achterpand).

Zorg dat de 'goede' kanten van de delen op elkaar liggen.

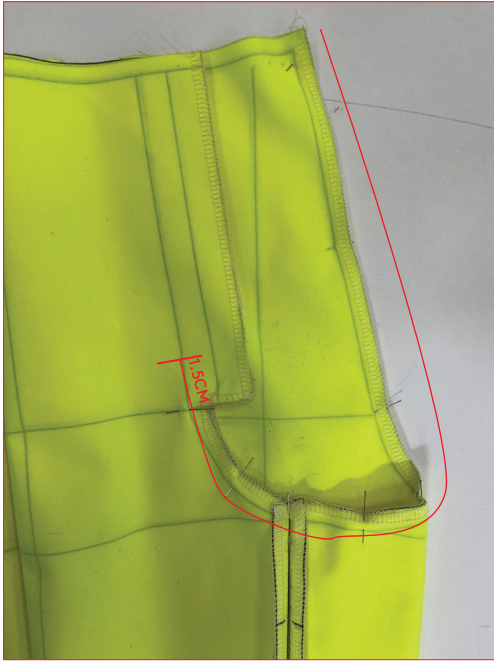

Speld de delen op elkaar

Stik nu de inseam van middenachter tot minstens 1.5CM door op het gulpbeleg (zie rode pijl).

Je kunt ook vanaf de andere kant stikken (vanaf het gulpbeleg naar de middenachter)

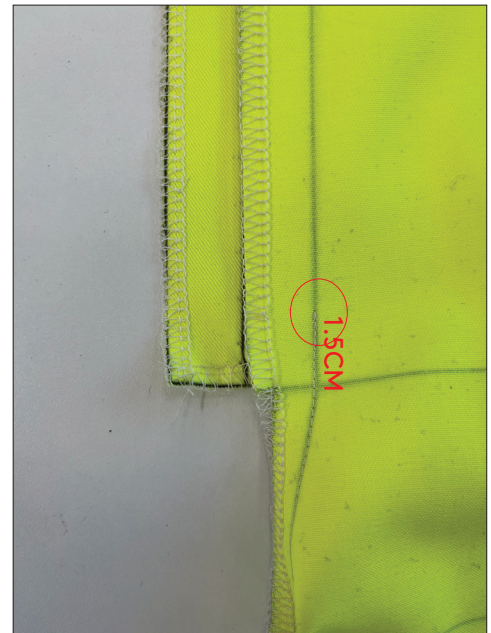

Strijk de inseam mooi strak open



Zo ziet dat er rond het kruis uit



Strijk het gulpbeleg strak langs de middenvoor.

(De middenvoor en de middenachter komen anatomisch precies overeen met het verticale centrum aan de voorkant van je lichaam en het verticale centrum aan de achterkant van je lichaam.

Rond deze lijnen worden je patronen gespiegeld)



Stap 10

Nu gaan we de rits inzetten.
Leg allereerst de rits onderste boven langs het voorpand waar het gulpbeleg afgeknipt is op 1.5CM





Speld de rits vast

Zorg dat het ijzeren deeltje boven aan de rits
onder de taillenaad blijft!



Zet een ritsvoetje op je machine
zodat je dicht langs
de rits kunt stikken.

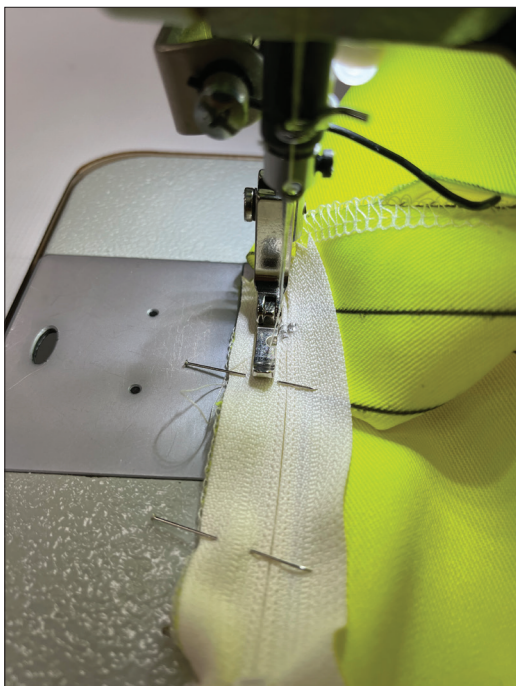

Als de puller van de rits op een gegeven moment
in de weg zit, dan kun je het voetje van de machine
omhoog halen en de puller onder het voetje
doortrekken, zodat je de rits sluit of juist opent.

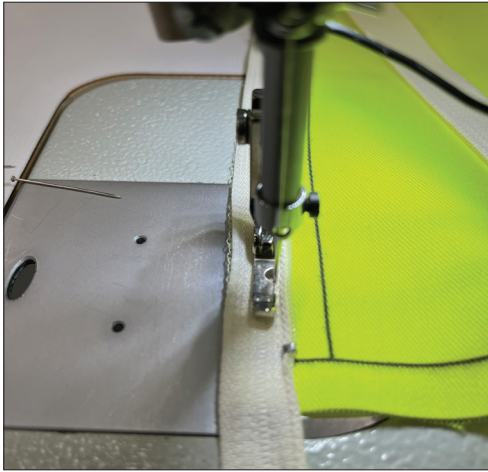

Hecht net onder het ijzeren deeltje af.

Een kant van de rits zit nu vast.

Sluit de rits

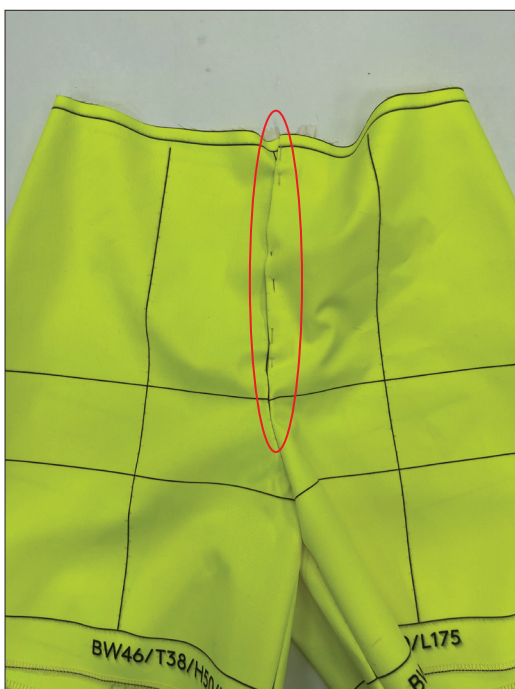

Stap 11

Nu wordt de andere zijde van de rits vastgezet.

De plaatsing hiervan wordt gedicteerd door de middenvoor.

Speld de middenvoor dicht.



Als de middenvoor perfect sluit, zie je aan de binnenzijde hoe de andere kant van de rits aan het gulpbeleg gestikt dient te worden.

Speld de tweede zijde van de rits vast aan het gulpbeleg. Alleen aan het gulpbeleg, zorg ervoor dat de buitenzijde van het voorpand niet meespeld wordt.

Als de rits gespeld is op het ritsbeleg, dan open je de middenvoor weer.



Stik de rits vast aan het gulpbeleg.

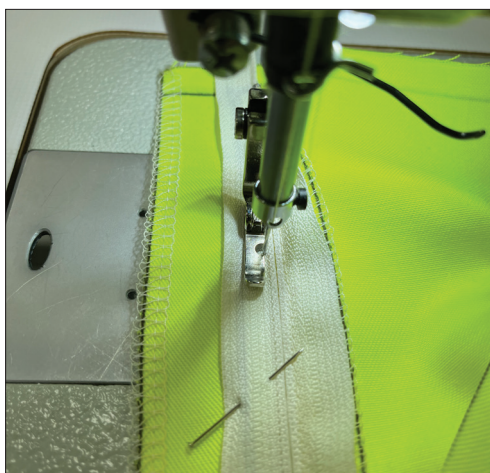

Zodra de puller weer in de weg dreigt te gaan zitten, kun je het voetje weer omhoog halen en de puller verplaatsen.

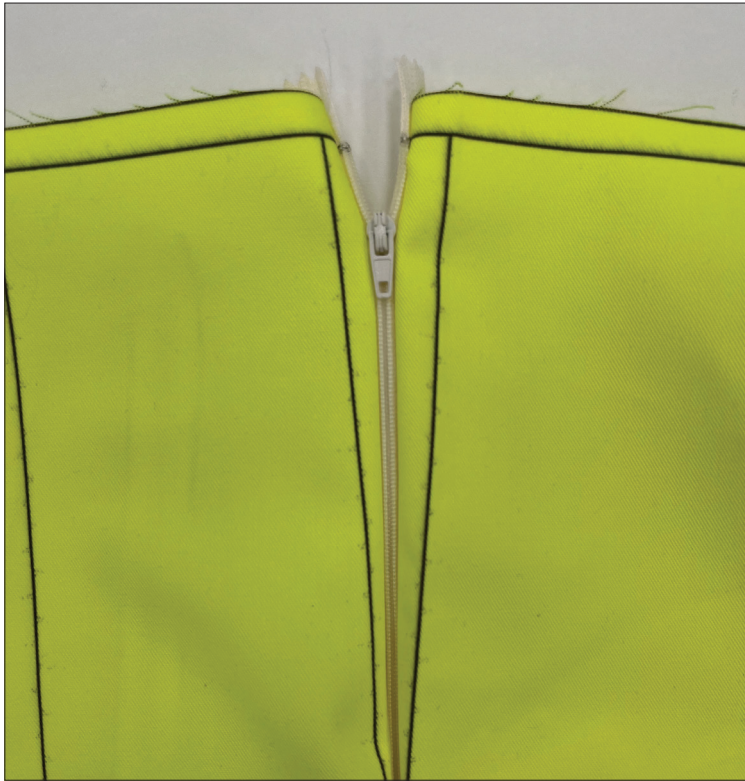

De rits verbindt nu beide voorpanden.

Nu gaan we de middenvoor en de rits fixeren door het zetten van een topstitch waarmee we het voorpand aan het gulpbeleg bevestigen.

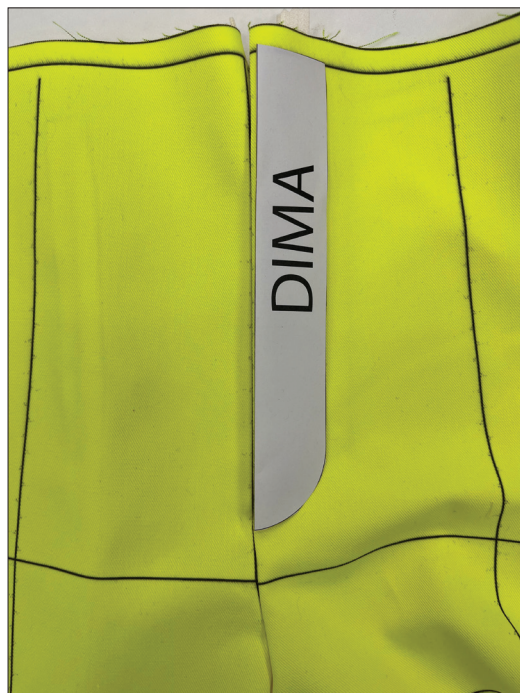

Stap 12

Speld allereerst de middenvoor weer strak dicht. Zorg ervoor dat de rits onder het gulpbeleg schuift.

Leg voor een strakke topstitch een mal (dima in het italiaans) op het voorpand met het gulpbeleg.

In dit geval is een strook van 3CM voorbereid, waarbij de laatste 3CM in een continue boog is afgerond.

Zorg dat de mal precies eindigt op de laatste steek van de inseam (die minstens tot 1.5CM boven de onderrand van het gulpbeleg is doorgestikt).



Je kunt de mal overtrekken of bijvoorbeeld vastspelden voor je gaat stikken.

Je kunt zelf ook een alternatieve vorm bedenken, zolang het voorpand maar aan het gulpbeleg bevestigd wordt.



Stik de fly topstitch.

Zorg dat je de ritsvoet weer vervangen hebt door de reguliere voet



De gulp is nu bijna compleet.



Stap 13

Pak nu het gulpdeel erbij.

Leg deze met aan de binnenzijde over de rits (zoals op de foto)

Zorg dat het open deel gelijk met de taille valt.

Het omgezoomde deel hoort precies op het gulpbeleg te vallen.

De gelockte kant raakt de rits.



Stik nu het gulpdeel
vast aan voorpand zonder
gulpbeleg (gebruik weer de ritsvoet).

Je kunt over het stiksel stikken
waarmee je de rits in eerste instantie
hebt vastgezet.

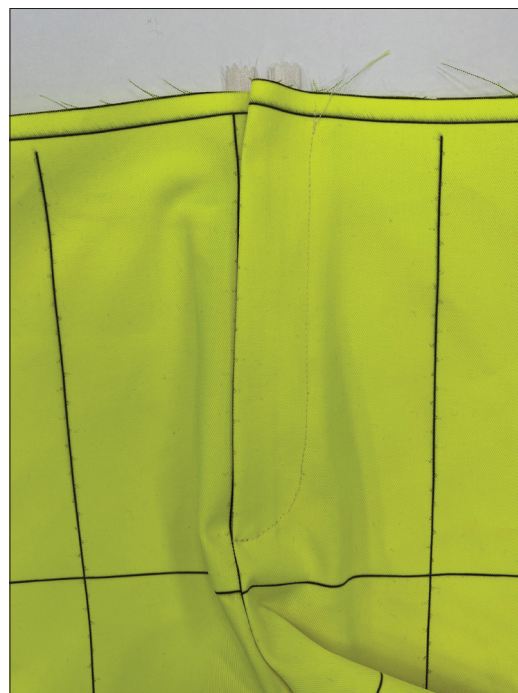

De gulp heeft nu een achterliggend 'bescherm' deel.

Sluit de gulp.



Stap 14

Als allerlaatste
bevestig je
helemaal onder
in de hoek,
het gulpdeel aan het
gulpbeleg.

Je kunt dit bijvoorbeeld
doen met een
aantal steken in een hoek
van 45 graden.



De gulp zit erin.

Tijd voor de tailleband
(waistbelt Eng).

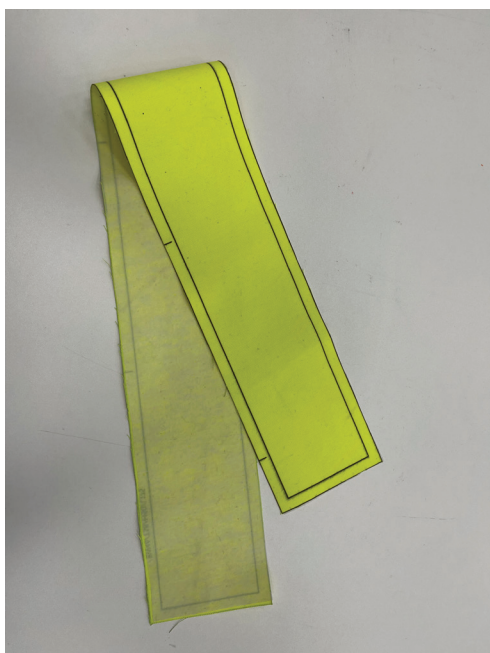

Stap 15

Verstevig je tailleband met
vlieseline (plak, adhesive Eng)

Dit kan bijvoorbeeld op 150 graden
onder de pers gedurende 5 seconden

Zorg wel dat er geen plakresten op
de pers of het teflon terecht komen.

Gebruik eventueel extra bakpapier.



Stap 16

Sluit de korte uiteinden

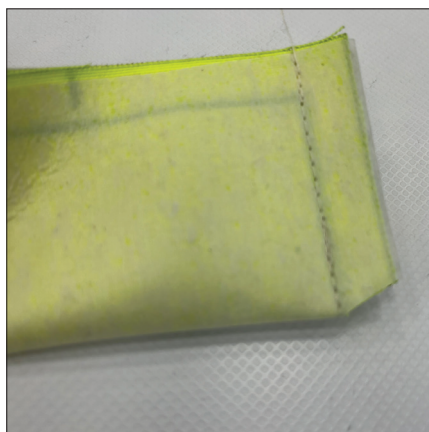
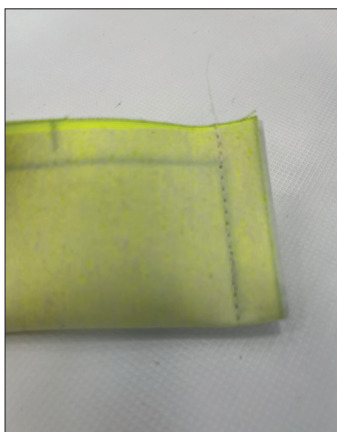

Je kunt eventueel de hoek iets afknippen om het keren te vergemakkelijken en een mooie haakse hoek te krijgen.

Strijk de naden open





Keer de tailleband
en strijk deze goed plat

Stap 17

Zet nu de tailleband aan de broek.
Eerst aan de 'goede' zijde/de buitenkant
van de broek.

Zorg dat de 'notches' (kleine markeringen) samen
vallen met die van het voor- en achterpand.

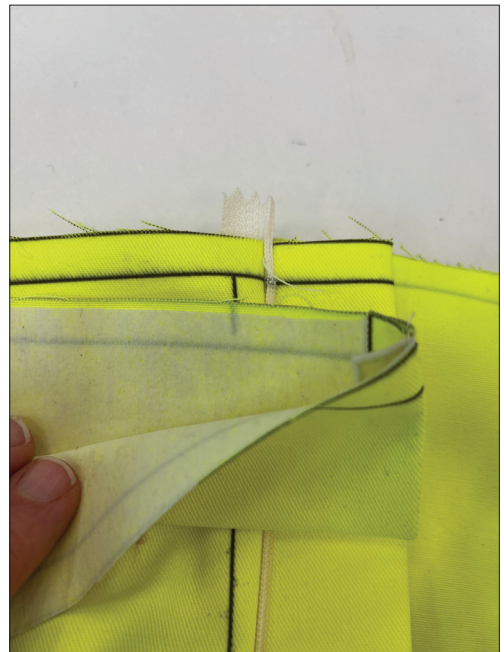

Om het mooi strak te krijgen
kun je de tailleband aan de korte kant open leggen
en zorgen dat het gulpdeeltje (of -beleg)
precies gelijk met de zijnaad van de tailleband valt.



Speld de tailleband rondom vast



Stik de tailleband rondom vast.





Strijk de naad overal open.

Stap 18

Nu kan de andere zijde van de tailleband vastgezet worden aan de binnenkant van de broek.

Vouw/strijk de naad aan de binnenkant om en zorg dat alle naden tussen de tailleband invallen zodat ze direct afgewerkt zijn.



Speld de tailleband aan de binnenkant rondom vast.

Let op de cleane afwerking.



Stik de tailleband aan de binnenkant op 1MM.

Streef ernaar dat het stiksel aan de buitenkant precies tussen de naad invalt, zodat je een blind steek aan de goede kant van je broek krijgt.



Zorg ervoor dat het eerste stiksel precies centraal tussen de voet doorloopt.

Op die manier vallen de steken achter precies in de naad en zijn dus niet zichtbaar.

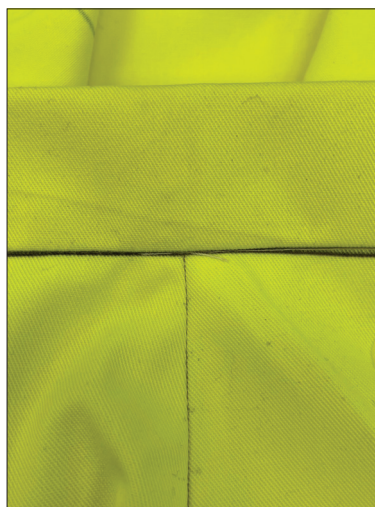
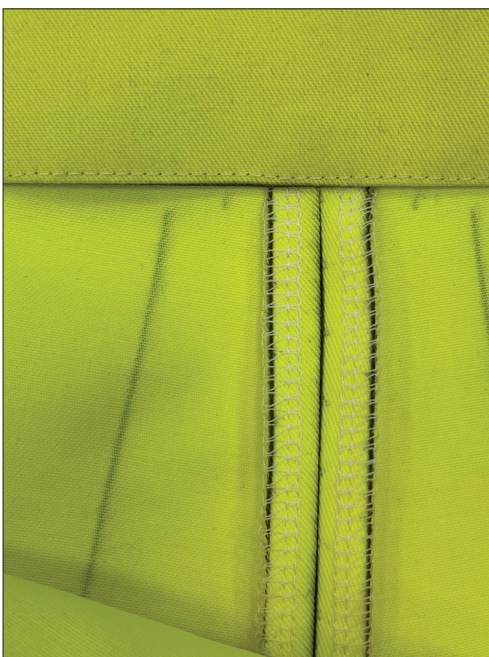

Het stiksel op 1MM aan de binnenkant

& blind aan de buitenkant/
de 'goede' kant van de broek.



Stap 19

Strijk als laatste de onderzoom om

Stik deze om door bijvoorbeeld over het buitenste stiksel van de lock heen te stikken.



De gulpconstructie is klaar!



Als laatste zou je nog een knoopsgat en knoop kunnen toevoegen.